

# MEMORIA 2022





SECCIÓN DE VINCULACIÓN CON EL MEDIO

*“Los grandes logros siempre tienen lugar en el marco de grandes expectativas”*

*Charles F. Kettering*

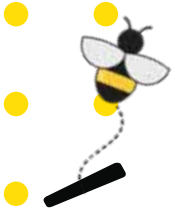

# ÍNDICE





## Sección de Vinculación con el Medio (SEVIM)

Hace algunos años iniciamos un desafiante camino... y que ha sumado grandes logros para nuestra Escuela: se creó la Sección de Vinculación con el Medio, y vimos nacer una Política y un Modelo de gestión, distinguiendo diferentes ámbitos y programas, que evidencian la vinculación que realizan los Aspirantes de la Escuela PDI.

Como SEVIM, estamos convencidos que el paso de los Aspirantes por la Escuela PDI está colmado de hitos que nutren la impronta y el carácter del futuro Investigador Policial, donde destaca la Vinculación con el Medio, que impacta de manera significativa en su formación. Es así que, durante el año 2022, se



# SALUDO



realizaron diversas actividades que comprometieron el trabajo en equipo de Aspirantes, Instructores, docentes, funcionarios y -especialmente- nuestro entorno, contribuyendo así a la interacción significativa y de mutuo beneficio entre los intervinientes.

A continuación, te invitamos a un recorrido visual de las más destacadas actividades 2022 de Vinculación el Medio de la Escuela de Investigaciones Policiales, y en las que las y los Aspirantes tuvieron una participación relevante.

La dimensión de Vinculación con el Medio llegó para quedarse como un elemento fundamental de la acreditación de la calidad de nuestra Alma Mater. La formación profesional de un Investigador Policial está orientada al servicio público, a la comunidad, a la que nos debemos desde nuestros orígenes...

**Un afectuoso saludo de parte del  
equipo de SEVIM.**



# HITOS



02



Proyecto "Un Abrigo sin Olvido".





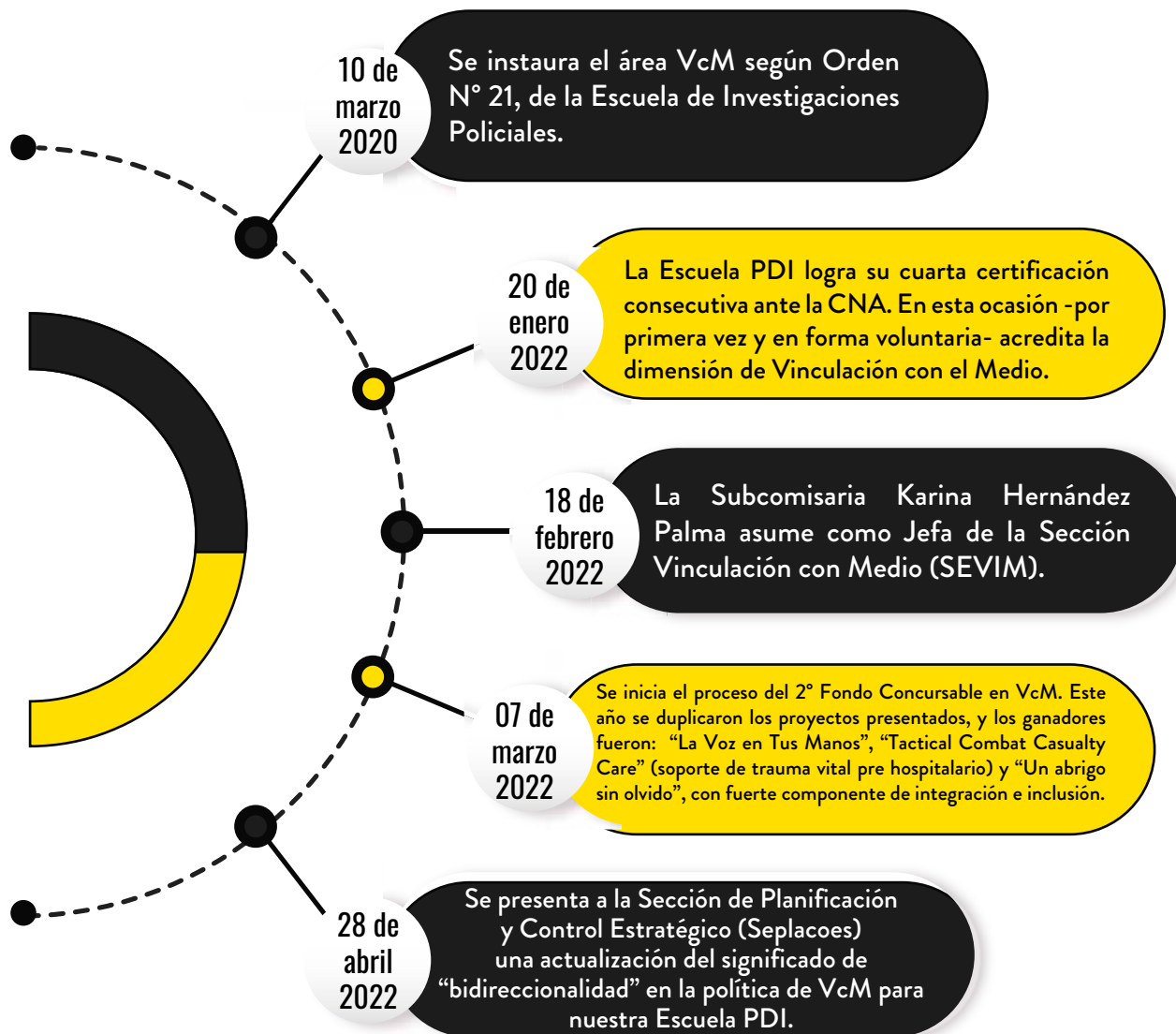



Proyecto "La voz en tus manos"



Charla de "Tactical Combat Casualty Care"  
(soporte de trauma vital).



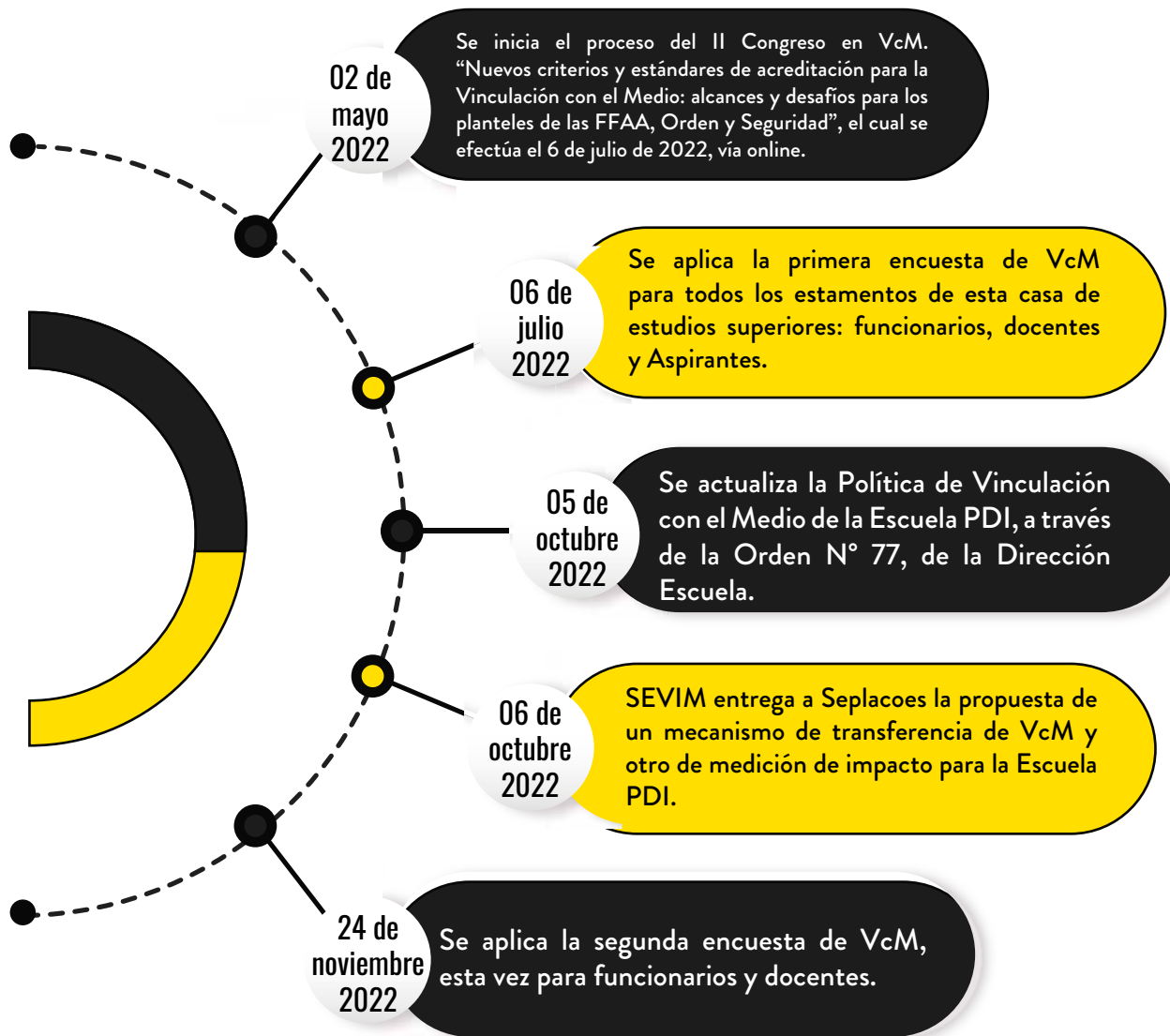

# ÁMBITOS Y PROGRAMAS DE VcM



## Debate

Es un taller que forma parte del proceso formativo, y que considera la participación de Aspirantes en competencias de debate





con Escuelas Matrices y otras instituciones de educación superior. También considera el apoyo a competencias escolares, mediante la capacitación de los participantes, moderadores y jueces. Se ha consolidado como un taller que se vincula exitosamente con el medio académico, posicionando a la Escuela PDI como un referente en la actividad, y otorga herramientas al futuro

Investigador Policial para su desempeño en en un futuro juicio oral o punto de prensa.

## **Diálogos profesionales**

Es un programa que considera charlas, conversatorios y conferencias, entre otros formatos, destinados a poner al alcance de Aspirantes e Instructores buenas prácticas, información y conocimientos atinentes a la labor policial. Para el cumplimiento de este propósito, se gestiona la colaboración de expertos o especialistas que aporten a su formación disciplinar profesional.

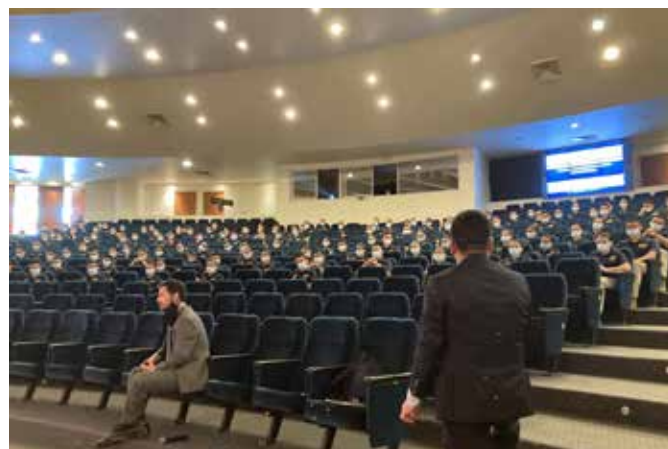



## Reconocimiento del Folclor

El Ballet Folclórico de la Escuela PDI nace en 1998, como una forma de generar en nuestros Aspirantes el interés por la cultura y sus tradiciones, proyectando la acción de este quehacer institucional hacia la comunidad.



## Banda Sinfónica

La Banda Sinfónica PDI, creada en 2017, tiene la misión de aportar a la extensión cultural y a la vinculación con el medio de nuestra casa de estudios superiores. De esta forma, los músicos de la Banda realizan presentaciones y conciertos a nivel nacional, pero además realizan conciertos educativos, talleres y colaboración artística con orquestas juveniles y escolares.





## Museo Criminológico y Difusión histórica PDI

En sus amplias y nuevas instalaciones (inauguradas en 2021), el Museo Criminológico de la Escuela PDI recibe visitas guiadas, de civiles, escolares, autoridades nacionales y extranjeras. Un grupo de Aspirantes de las comisiones de Museo y de Vinculación con el Medio (Agenpoles) colaboran en la muestra histórica de la PDI.



El Día de los Patrimonios es la actividad más relevante de cada año, donde miles de personas visitan nuestro Museo.

## Vinculación con el Sistema Escolar

El Departamento de Admisión, junto a Aspirantes, realizan periódicos acercamientos a establecimientos educacionales, mostrando a los estudiantes secundarios esta opción de la educación del nivel técnico-profesional, para la obtención del título de Investigador Policial. Las presentaciones se realizan en establecimientos educacionales y en ferias vocacionales.



## Relación con el Entorno Local

Es un conjunto de actividades con organizaciones sociales, que busca una interacción bidireccional entre los Aspirantes y los miembros de estas entidades de la sociedad civil. Una actividad emblemática es la relación de la Escuela de Investigaciones Policiales con el Instituto Teletón Santiago, que tiene más de una década de trabajo conjunto.



proyectan la doctrina y el quehacer institucional, fundamentalmente, a través de jornadas como la Feria del Aire y del Espacio, la Fiesta de la Chilenidad y la Gran Parada Militar.



## Muestra Social Escuela PDI

Este programa representa un conjunto de masivas y participativas actividades, que – anualmente- se desarrollan con motivo de encuentros nacionales de alta convocatoria. Es así como Aspirantes e Instructores







### Visitas Internacionales

Constituye un conjunto de actividades realizadas por autoridades y diplomáticos extranjeros, así como delegaciones del exterior, que visitan las instalaciones del campus Escuela, con la participación de Aspirantes. Usualmente son coordinadas por la Escuela PDI, aunque se cuenta con el patrocinio de las unidades especializadas del área internacional de la PDI.



### Alumnos Becarios

Desde 1977, nuestra Escuela de Investigaciones Policiales recibe en sus aulas a alumnos becarios de todo el continente, quienes se incorporan al proceso de enseñanza-aprendizaje del programa académico del Investigador Policial.

En 2021 se ampliaron los horizontes educacionales, abriéndose mayores posibilidades de incorporación de alumnos becarios, al incorporarse la Escuela PDI en el “Programa de Cooperación Internacional del Gobierno de Chile para Policías Uniformadas Extranjeras” (Cecipu), del Ministerio del Interior y Seguridad Pública.



# 5 DEPORTIVO Y FÍSICO

## Deportes Individuales

Comprende la práctica y competencias de actividades deportivas en que los competidores miden sus habilidades y destrezas uno a uno. Estas disciplinas son: atletismo, esgrima, judo, natación, pentatlón, entrenamiento funcional, tenis y tiro deportivo. En su mayoría son actividades

que forman parte del calendario anual de la Confederación Deportiva de la Defensa Nacional (Codefen). Además, en este programa se incluyen las clínicas deportivas, tales como Kid's Athletics (con el patrocinio de la Federación Chilena de Atletismo); la concentración anual precompetitiva de judo (junto con la Federación de Judo de Chile), y la Maratón Aniversario PDI.



## Deportes de Equipo

Comprende la práctica y competencias de actividades deportivas donde el juego en conjunto es determinante para el desarrollo de la disciplina. Se trata de las actividades de las ramas de basquetbol, fútbol y voleibol. Una gran parte de estas actividades tributan a la planificación de la Confederación Deportiva de la Defensa Nacional (Codefen).



# 6 ALUMNI



## Charlas

Este programa refiere a los ciclos de charlas organizados por la Escuela PDI y destinadas a que sus egresados transmitan conocimientos, experiencias y buenas prácticas, a través de formatos de conferencias o conversatorios, a las y los Aspirantes. Se trata de muestras propias del trabajo operativo, que permite complementar contenidos revisados en aula, con un enfoque más práctico. Para estos efectos se consideran ex alumnos en servicio activo en la PDI, es decir que estén con conocimiento actualizado y vigente en su área de desempeño.



## Socialización

Consiste en conversatorios o intercambio de experiencias con egresados en retiro, quienes aportan una mirada evolutiva a los procedimientos policiales. Muchos de estos egresados, además, han sido protagonistas de cambios históricos, y que han impactado en la comunidad.



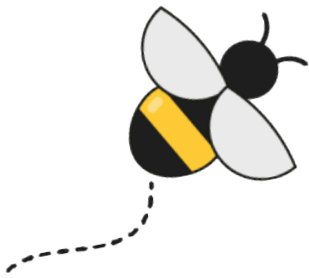

# GESTIÓN Y ACCIONES VCM 2022



## Nº DE ACTIVIDADES POR ÁMBITO



TOTALES:

Nº de actividades: 76

Participantes: 7.093





# ANÁLISIS DEL DESARROLLO DE VcM EN LA ESCUELA PDI: AVANCES Y DESAFÍOS

Durante 2022 se avanzó de manera importante en el desarrollo de la Vinculación con el Medio, con el fin de reconocerla como una función transversal y parte de los propósitos institucionales, que cuenta con mecanismos formales, aplicados sistemáticamente y que permite incorporar mejoras tanto al proceso formativo como al quehacer general, en un ejercicio que impacta positivamente en la institución y a los actores del entorno con los que se desarrollan las acciones de vinculación.





Se destacan como aspectos y avances relevantes del 2022, los siguientes:

\* Se fortaleció el diseño y puesta en marcha de mecanismos de aseguramiento de la calidad para la vinculación con el medio. Entre ellos se considera la lista de cotejo de bidireccionalidad para todos los programas que se desarrollan en el marco de la Política de VcM, que permite verificar para cada actividad la existencia de condiciones de bidireccionalidad. Adicionalmente, se diseñó el Modelo de Medición de Impacto – que considera elementos cuantitativos y cualitativos- para evidenciar la contribución interna y externa de la vinculación que desarrolla la Escuela, así como también la implementación de la ficha PRE (planificación, registro y evaluación de actividades VcM) en esta misma línea, se

definieron los mecanismos específicos de transferencia de la VcM al proceso formativo y, finalmente, se mejoró el funcionamiento y la sistematización del Consejo Técnico VcM, fortaleciendo así la calidad de los procesos de vinculación.



\* Además del sustancial avance en los mecanismos de aseguramiento de la calidad, se presentó y aprobó una nueva versión (2022) de la Política de Vinculación con el Medio, principalmente adecuando algunos programas y su formato acorde a las disposiciones para el efecto impartidas por la institución para el diseño de todas sus políticas. De esta forma, se mantiene en forma permanente una política actualizada y alineada con los propósitos institucionales.



\* La participación de Aspirantes, docentes y funcionarios de la Escuela PDI –público interno- se duplicó durante el ejercicio 2022 de la Vinculación con el Medio, lo que representó un crecimiento significativo. De 3.424 participantes internos totales en 2021, se incrementó a 7.093 durante 2022. Es decir, se aumentó en un 207%. Si a este factor sumamos que se redujo el número de actividades desarrolladas (de 107 pasamos a 76), el crecimiento de la participación es más notable aún.



\* Mediante actividades que tributaron a los ámbitos disciplinar profesional, socio comunitario, cultural y de extensión e internacional, se movilizaron convenios establecidos con universidades nacionales y extranjeras. Entre ellos con las universidades

SEK, de Talca y Pontificia Universidad Católica de Valparaíso, nacionales, y de Alcalá, de España. Por otra parte, se mantuvo en forma constante el flujo que se ha establecido en programas de deportes individuales y por equipos, además de debate con diferentes instituciones, fortaleciendo así el ámbito Disciplinar Profesional.



\* Consolidamos socios estratégicos al aplicar nuestra Política de VcM, entre ellos destacan las Escuelas Matrices de las Fuerzas Armadas de Orden y Seguridad. Asimismo, un socio relevante con una sólida relación bidireccional es el Instituto Teletón Santiago, entidad con que se extendió la participación (con más actividades y de mayor convocatoria) y se exploran nuevas relaciones para el impacto a la formación integral de nuestros Aspirantes



y el apoyo a requerimientos específicos planteados por el Instituto Teletón. También se gestó una nueva relación con la Federación de Judo de Chile.



\* Los Fondos Concursables representaron otro crecimiento sustancial. No solo se duplicaron los recursos, sino que también creció a más del doble el número de proyectos ingresados al concurso. De esta forma, hubo tres proyectos favorecidos, frente a los dos de 2021. La ejecución se centró en dos ámbitos fundamentales: disciplinar profesional y socio comunitario, contribuyendo al logro de los hitos planteados en el Plan de Fomento de la participación institucional en las actividades de VcM, que forma parte del Plan de Desarrollo de la Escuela PDI.



\*El 6 de julio de 2022, en modalidad online, a través de plataforma Microsoft Teams, se realizó el II Congreso de Vinculación con el Medio de las Instituciones Formativas de las FF.AA. y de Orden y Seguridad “Nuevos criterios y estándares de acreditación para la Vinculación con el Medio: alcance y desafíos para los planteles de las FF.AA., de Orden y Seguridad”. En la oportunidad, la exposición central bajo el título de la convocatoria, estuvo a cargo del sociólogo Carlos Medrano, Director General de Aseguramiento de la Calidad Universidad Diego Portales. Asimismo, se mostraron los casos exitosos de las instituciones de educación superior del segmento que se acreditaron voluntariamente en VcM. Además de la presentación de la Sección de Vinculación con el Medio



Escuela PDI, compartieron sus experiencias la Escuela de Grumetes de la Armada y la Escuela Militar.



\* Se avanzó en la aplicación de encuestas a los tres estamentos internos: Aspirantes, docentes y funcionarios. Con sus resultados se aplicó un plan de mejora, que esencialmente apuntó a incrementar la difusión de las actividades VcM en estos públicos.



\* En términos específicos de la realización y ejecución de los Planes Operativos comprometidos para 2022, como parte del Plan de Desarrollo de la Escuela PDI, se destaca el avance sistemático y el cumplimiento de los hitos del año, considerando entre ellos la realización del Congreso de VcM, la intensa actividad desarrollada en torno a la difusión de las actividades y sus resultados, la identificación de los mecanismos de transferencia de la VcM al proceso formativo, la evaluación de la bidireccionalidad de las actividades ejecutadas en 2022, el levantamiento de los requerimientos para el sistema informático de VcM, el Modelo de Medición de Impacto, entre otros logros relevantes.



\* En materia de desafíos para este 2023, se considera implementar definitivamente la estrategia A+S en una cátedra impartida a los Aspirantes, materia que ha sido abordada con Secretaría de Estudios.



\* También en la línea de los desafíos 2023, se espera realizar la primera medición de impacto sobre la base del modelo definido para tales efectos, como asimismo se espera avanzar en el diseño e implementación del Sistema Computacional de VcM.



06

# REGISTRO FOTOGRAFICO ACTIVIDADES VCM





Día de los Patrimonios 2022,  
Escuela PDI

Entrega de diccionario  
Creole, a Aeropuerto Arturo  
Merino Benítez



Invitación RRSS para visitar  
Museo Escuela





CHARLA  
"Tactical Combat Casualty  
Care"  
(soporte de trauma  
vital pre hospitalario)

Participación  
de la Escuela,  
con el Instituto Teletón  
Santiago











Participación  
en la Gran  
Parada Militar





Banda Sinfónica PDI  
Asiste al Hospital  
CAPREDENA  
(Caja de Previsión de la  
Defensa Nacional)



Charla  
Instituto  
De la Sordera



**PDI** **DEL MEDIO**

**ASPIRANTES PARTICIPAN EN CHARLA "CULTURA SORDA"**

Los Aspirantes de los tres subdepartamentos de Instrucción participaron, este miércoles 17 de agosto, en la charla magistral "Cultura Sorda", impartida por el vicepresidente del Instituto de la Sordera, Juan Luis Marín. De esta forma avanzamos en inclusión y fomentamos la vinculación con el medio de nuestros educandos. Proyecto "La Voz en tus manos" del Fondo Concurable Vinculación con el Medio 2022.

**VCM**



12 Aspirantes se incorporan a esta comisión para colaborar con la implementación, desarrollo y difusión de actividades realizadas por este Plantel Formador y que están relacionadas a la Vinculación con el Medio, para así establecer lazos permanentes con la sociedad





Banda Sinfónica PDI  
Gala Cultural



Saludos en aniversario  
Escuela PDI



## ESCUELA PDI EXPONE AVANCES Y DESAFÍOS EN VINCULACIÓN CON EL MEDIO EN JORNADA CON PLANTELES MATRICES DE FFAA, ORDEN Y SEGURIDAD



La Sección de Vinculación con el Medio (SEVIM) presentó la ponencia “Desarrollo y Desafíos de la Vinculación con el Medio”, en el II Encuentro de Investigación Académica de las instituciones de educación superior de las Fuerzas Armadas, de Orden y Seguridad, además del Centro Conjunto para Operaciones de Paz (CECOPAC). La actividad, organizada por la Escuela de Carabineros, fue la continuidad de la propuesta realizada en el 2021 por nuestra Sección de Investigación Académica.



